

제 24 기

# 정기주주총회

일 시 : 2022년 03월 28일 (월) 오전 9시

장 소 : 라이프 비즈니스 센터 컨퍼런스1실

(서울시 서초구 서초대로40길 49 라이프선교재단빌딩 B2)



**한일네트웍스**

# 목 차

I. 회순	1
II. 의안설명서	3
III. 감사보고서	5
1. 감사의 감사보고서	6
2. 독립된 감사인의 감사보고서	7
IV. 영업보고서	15
1. 회사의 개황	16
2. 영업의 경과 및 성과	21
3. 주요주주 현황	22
4. 모회사, 자회사 및 기업결합 사항 등	22
5. 최근 3년간 영업실적 및 재산상태	23
6. 회사가 대처할 과제	25
7. 이사 및 감사 현황	25
8. 회사, 회사 및 자회사 또는 회사의 자회사의 타회사에 대한 출자현황 -	26
9. 주요채권자 등	26
10. 결산기 후에 생긴 중요한 사실	26
11. 기타 영업에 관한 중요한 사항	26
V. 내부회계관리제도 운영실태보고서	27
VI. 재무제표	29

# I. 회 순

# 회 순

## I. 개 회

## II. 출석주식수 보고

## III. 총회성립 선언

## IV. 회의목적사항

### 1. 보고사항

- 감사의 감사보고
- 영업보고
- 내부회계관리제도 운영실태보고
- 외부감사인 선임보고
- 제 24 기 재무제표 보고

### 2. 부의안건

- 제 1 호 의안 : 이사 선임의 건
- 제 2 호 의안 : 감사 선임의 건
- 제 3 호 의안 : 이사 보수한도 승인의 건
- 제 4 호 의안 : 감사 보수한도 승인의 건

## V. 폐 회

## Ⅱ. 의안설명서

# 의안설명서

- 제 1호 의안 : 이사 선임의 건

<제안설명>

상법 제 382 조 및 정관 제 35 조에 의거, 이사를 선임하고자 합니다.

♣ 이사후보자 (4명) : 사내이사(이재승, 송기홍, 이민규)

사외이사(나해인)

♣ 사내이사 송기홍, 이민규 후보자는 조건부 선임

- 제 2호 의안 : 감사 선임의 건

<제안설명>

상법 제 409 조 및 정관 제 47 조에 의거, 감사를 선임하고자 합니다.

♣ 감사후보자 (1명) : 상근감사(류승범)

- 제 3호 의안 : 이사 보수한도 승인의 건

<제안설명>

상법 제 388 조 및 정관 제 39 조에 의거, 제 25기(2022년도)의 이사보수한도를 승인받고자 하며, 구체적인 지급 방법은 이사회가 위임받고자 합니다

- 제 4호 의안 : 감사 보수한도 승인의 건

<제안설명>

상법 제 415 조 및 정관 제 51 조에 의거, 제 25기(2022년도)의 감사보수한도를 승인받고자 하며, 구체적인 지급 방법은 이사회가 위임받고자 합니다.

## Ⅲ. 감사보고서

# 1. 감사의 감사보고서

본 감사는 제 24기 사업연도(2021년 1월 1일부터 2021년 12월 31일까지)의 회계 및 업무에 대한 감사를 실시하고 그 결과를 다음과 같이 보고합니다.

## 1. 감사방법의 개요

회계감사를 위하여 회계에 관한 장부와 관계서류를 열람하고 재무제표, 연결재무제표 및 동부속명세서를 검토하였으며, 재무제표 작성 및 공정한 표시와 관련된 내부통제를 고려하여 필요하다고 인정되는 경우, 대조·실사·입회·조회·기타 적절한 감사절차를 적용하였습니다.

업무감사를 위하여 이사회 및 기타 중요한 회의에 출석하고 필요하다고 인정되는 경우 이사로부터 영업에 관한 보고를 받았으며, 중요한 업무에 관한 서류를 열람하고 그 내용을 검토하는 등 적절한 방법을 사용하였습니다.

## 2. 재무상태표, 연결재무상태표 및 포괄손익계산서, 연결포괄손익계산서에 관한 사항

재무상태표, 연결재무상태표와 포괄손익계산서, 연결포괄손익계산서는 법령 및 정관에 따라 회사의 재산 및 손익상태를 적정하게 표시하고 있습니다.

## 3. 이익잉여금처분계산서에 관한 사항

이익잉여금처분계산서는 법령 및 정관에 따라 적합하게 작성되어 있습니다.

## 4. 영업보고서에 관한 사항

영업보고서는 법령 및 정관에 따라 회사의 상황을 정확하게 표시하고 있습니다.

2022년 3월 28일

한 일 네 트 워크 스 주 식 회 사

감 사 김 재 덕



## 2. 독립된 감사인의 감사보고서

### 1) 연결기준

한일네트웍스 주식회사와 그 종속기업

주주 및 이사회 귀중

2022년 3월 17일

연결재무제표감사에 대한 보고

#### 감사의견

우리는 한일네트웍스 주식회사와 그 종속회사 (이하 “회사”)의 연결재무제표를 감사하였습니다. 해당 연결재무제표는 2021년 12월 31일 및 2020년 12월 31일 현재의 연결재무상태표, 동일로 종료되는 양 보고기간의 연결포괄손익계산서, 연결자본변동표, 연결현금흐름표 그리고 유의적인 회계정책의 요약을 포함한 연결재무제표의 주석으로 구성되어 있습니다.

우리의 의견으로는 별첨된 회사의 연결재무제표는 회사의 2021년 12월 31일 및 2020년 12월 31일 현재의 재무상태와 동일로 종료되는 양 보고기간의 재무성과 및 현금흐름을 한국채택국제회계기준에 따라, 중요성의 관점에서 공정하게 표시하고 있습니다.

#### 감사의견 근거

우리는 대한민국의 회계감사기준에 따라 감사를 수행하였습니다. 이 기준에 따른 우리의 책임은 이 감사보고서의 연결재무제표감사에 대한 감사인의 책임 단락에 기술되어 있습니다. 우리는 연결재무제표감사와 관련된 대한민국의 윤리적 요구사항에 따라 회사로부터 독립적이며, 그러한 요구사항에 따른 기타의 윤리적 책임들을 이행하였습니다. 우리가 입수한 감사증거가 감사의견을 위한 근거로서 충분하고 적합하다고 우리는 믿습니다.

#### 강조사항

주석 31에서 설명하고 있는 바와 같이 2022년 2월 24일 당사의 최대주주인 (주)한일홀딩스는 (주)유베이스와 최대주주 변경을 수반하는 주식양수도 계약을 체결하였으며, 동 계약에 따른

선행 조건이 모두 충족된 후 당사의 최대주주는 (주)유베이스로 변경될 예정입니다.

#### 핵심감사사항

핵심감사사항은 우리의 전문가적 판단에 따라 당기 연결재무제표감사에서 가장 유의적인 사항입니다. 해당 사항들은 연결재무제표 전체에 대한 감사의 관점에서 우리의 의견형성시 다루어졌으며, 우리는 이런 사항에 대하여 별도의 의견을 제공하지는 않습니다.

#### 가. 매출액

- 핵심감사사항으로 결정한 이유

회사의 연결재무제표에서 공시한 바와 같이, 회사는 2021년에 128,347백만원의 매출을 기록하였습니다. 이는 2020년 동기간 매출액 대비 10,912백만원이 증가한 것입니다.

회사는 매출거래에 대하여 기업회계기준서 한국채택국제회계기준 "제1115호 고객과의 계약에서 생기는 수익"에 따라 수익인식하고 매출액으로 계상하였습니다.

우리는 i) 매출액이 회사의 연결포괄손익계산서에서 차지하는 비중, ii) 매출거래의 복잡성과 발생빈도 등을 고려하여 해당 항목을 핵심감사사항에 포함하였습니다.

- 감사에서 다루어진 방법

우리는 2021년 회사의 매출거래 전부 중 Sampling 된 개별매출거래에 대하여 다음과 같은 감사절차를 수행하였습니다.

- 회사가 적용한 수익인식기준에 대해 질문과 검토 수행
- Sampling 된 개별 매출거래에 대한 관련 증빙검토를 통한 거래실재성의 확인
- Sampling 된 개별 매출거래가 한국채택국제회계기준 "제1115호 고객과의 계약에서 생기는 수익"에 따른 수익인식 기준에 충족하는지 여부에 대한 검토
- Sampling 된 개별 매출거래가 적절한 금액으로 적시에 회사의 재무제표에 반영되는지 여부에 대한 검토

#### 나. 재고자산의 평가

회사의 재고자산은 2021년 12월 31일현재 8,698백만원으로 연결재무제표에서 6.6%차지하고 있습니다.

우리는 i) 재고자산 평가를 위한 순실현재가치 산출 시 회사 경영진의 유의적인 추정 및 판단이 수반됨에 따라 추정에 편이가 발생할 수 있음, ii) 재고자산 및 매출원가가 재무제표에서 차지

하는 금액이 유의적임 등을 고려하여 해당 항목을 핵심감사사항에 포함하였습니다.

- 감사에서 다루어진 방법

- 회사의 재고자산 평가를 위한 회계정책의 적정성 및 일관성 확인
- 재고자산 평가대상에 포함되는 재고자산 리스트의 실재성과 완전성 확인
- 경영진이 제시한 미래 순실현가능가치의 적정성 확인
- 회사가 수행한 재고자산평가충당금 계산내역 확인

연결재무제표에 대한 경영진과 지배기구의 책임

경영진은 한국채택국제회계기준에 따라 이 연결재무제표를 작성하고 공정하게 표시할 책임이 있으며, 부정이나 오류로 인한 중요한 왜곡표시가 없는 연결재무제표를 작성하는데 필요하다고 결정한 내부통제에 대해서도 책임이 있습니다.

경영진은 연결재무제표를 작성할 때, 회사의 계속기업으로서의 존속능력을 평가하고 해당되는 경우, 계속기업 관련 사항을 공시할 책임이 있습니다. 그리고 경영진이 기업을 청산하거나 영업을 중단할 의도가 없는 한, 회계의 계속기업전제의 사용에 대해서도 책임이 있습니다.

지배기구는 회사의 재무보고절차의 감시에 대한 책임이 있습니다.

연결재무제표 감사에 대한 감사인의 책임

우리의 목적은 회사의 연결재무제표에 전체적으로 부정이나 오류로 인한 중요한 왜곡표시가 없는지에 대하여 합리적인 확신을 얻어 우리의 의견이 포함된 감사보고서를 발행하는데 있습니다. 합리적인 확신은 높은 수준의 확신을 의미하나, 감사기준에 따라 수행된 감사가 항상 중요한 왜곡표시를 발견한다는 것을 보장하지는 않습니다. 왜곡표시는 부정이나 오류로부터 발생할 수 있으며, 왜곡표시가 연결재무제표를 근거로 하는 이용자의 경제적 의사결정에 개별적으로 또는 집합적으로 영향을 미칠 것이 합리적으로 예상되면, 그 왜곡표시는 중요하다고 간주됩니다.

감사기준에 따른 감사의 일부로서 우리는 감사의 전 과정에 걸쳐 전문가적 판단을 수행하고 전문가적 의구심을 유지하고 있습니다. 또한, 우리는:

- 부정이나 오류로 인한 연결재무제표의 중요왜곡표시위험을 식별하고 평가하며 그러한 위험에 대응하는 감사절차를 설계하고 수행합니다. 그리고 감사의견의 근거로서 충분하고 적합한 감사 증거를 입수합니다. 부정은 공모, 위조, 의도적인 누락, 허위진술 또는 내부통제 무력화가 개입될 수 있기 때문에 부정으로 인한 중요한 왜곡표시를 발견하지 못할 위험은 오류로 인한 위험보다 큽니다.

- 상황에 적합한 감사절차를 설계하기 위하여 감사와 관련된 내부통제를 이해합니다. 그러나 이는 내부통제의 효과성에 대한 의견을 표명하기 위한 것이 아닙니다.
- 연결재무제표를 작성하기 위하여 경영진이 적용한 회계정책의 적합성과 경영진이 도출한 회계 추정치와 관련 공시의 합리성에 대하여 평가합니다.
- 경영진이 사용한 회계의 계속기업전제의 적절성과, 입수한 감사증거를 근거로 계속기업으로서의 존속능력에 대하여 유의적 의문을 초래할 수 있는 사건이나, 상황과 관련된 중요한 불확실성이 존재하는지 여부에 대하여 결론을 내립니다. 중요한 불확실성이 존재한다고 결론을 내리는 경우, 우리는 연결재무제표의 관련 공시에 대하여 감사보고서에 주의를 환기시키고, 이들 공시가 부적절한 경우 의견을 변형시킬 것을 요구받고 있습니다. 우리의 결론은 감사보고서일 까지 입수된 감사증거에 기초하나, 미래의 사건이나 상황이 회사의 계속기업으로서 존속을 중단시킬 수 있습니다.
- 공시를 포함한 연결재무제표의 전반적인 표시와 구조 및 내용을 평가하고, 연결재무제표의 기초가 되는 거래와 사건을 연결재무제표가 공정한 방식으로 표시하고 있는지 여부를 평가합니다.

우리는 여러 가지 사항들 중에서 계획된 감사범위와 시기 그리고 감사 중 식별된 유의적 내부 통제 미비점 등 유의적인 감사의 발견사항에 대하여 지배기구와 커뮤니케이션합니다.

또한, 우리는 독립성 관련 윤리적 요구사항들을 준수하고, 우리의 독립성 문제와 관련된다고 판단되는 모든 관계와 기타사항들 및 해당되는 경우 관련 제도적 안전장치를 지배기구와 커뮤니케이션한다는 진술을 지배기구에게 제공합니다.

우리는 지배기구와 커뮤니케이션한 사항들 중에서 당기 연결재무제표감사에서 가장 유의적인 사항들을 핵심감사사항으로 결정합니다. 법규에서 해당 사항에 대하여 공개적인 공시를 배제하거나, 극히 드문 상황으로 우리가 감사보고서에 해당 사항을 기술함으로 인한 부정적 결과가 해당 커뮤니케이션에 따른 공익적 효익을 초과할 것으로 합리적으로 예상되어 해당 사항을 감사보고서에 커뮤니케이션해서는 안 된다고 결론을 내리는 경우가 아닌 한, 우리는 감사보고서에 이러한 사항들을 기술합니다.

이 감사보고서의 근거가 된 감사를 실시한 업무수행이사는 최양규입니다.

신    한    회    계    법    인  
대 표 이 사    최    종    만

## 2) 별도기준

### 한일네트웍스 주식회사

주주 및 이사회 귀중

2022년 3월 17일

#### 재무제표감사에 대한 보고

##### 감사의견

우리는 한일네트웍스 주식회사(이하 “회사”)의 재무제표를 감사하였습니다. 해당 재무제표는 2021년 12월 31일 및 2020년 12월 31일 현재의 재무상태표, 동일로 종료되는 양 보고기간의 포괄손익계산서, 자본변동표, 현금흐름표 그리고 유의적인 회계정책의 요약을 포함한 재무제표의 주석으로 구성되어 있습니다.

우리의 의견으로는 별첨된 회사의 재무제표는 회사의 2021년 12월 31일 및 2020년 12월 31일 현재의 재무상태와 동일로 종료되는 양 보고기간의 재무성과 및 현금흐름을 한국채택국제회계기준에 따라, 중요성의 관점에서 공정하게 표시하고 있습니다.

##### 감사의견 근거

우리는 대한민국의 회계감사기준에 따라 감사를 수행하였습니다. 이 기준에 따른 우리의 책임은 이 감사보고서의 재무제표감사에 대한 감사인의 책임 단락에 기술되어 있습니다. 우리는 재무제표감사와 관련된 대한민국의 윤리적 요구사항에 따라 회사로부터 독립적이며, 그러한 요구사항에 따른 기타의 윤리적 책임들을 이행하였습니다. 우리가 입수한 감사증거가 감사의견을 위한 근거로서 충분하고 적합하다고 우리는 믿습니다.

##### 강조사항

주석 31에서 설명하고 있는 바와 같이 2022년 2월 24일 회사의 최대주주인 (주)한일홀딩스는 (주)유베이스와 최대주주 변경을 수반하는 주식양수도 계약을 체결하였으며, 동 계약에 따른 선행 조건이 모두 충족된 후 회사의 최대주주는 (주)유베이스로 변경될 예정입니다.

##### 핵심감사사항

핵심감사사항은 우리의 전문가적 판단에 따라 당기 재무제표감사에서 가장 유의적인 사항입니다. 해당 사항들은 재무제표 전체에 대한 감사의 관점에서 우리의 의견형성시 다루어졌으며, 우리는 이런 사항에 대하여 별도의 의견을 제공하지는 않습니다.

#### 가. 매출액

##### - 핵심감사사항으로 결정한 이유

회사의 별도재무제표에서 공시한 바와 같이, 회사는 2021년에 128,346백만원의 매출을 기록하였습니다. 이는 2020년 동기간 매출액 대비 10,920백만원이 증가한 것입니다.

회사는 매출거래에 대하여 기업회계기준서 한국채택국제회계기준 "제1115호 고객과의 계약에서 생기는 수익"에 따라 수익인식하고 매출액으로 계상하였습니다.

우리는 i) 매출액이 회사의 포괄손익계산서에서 차지하는 비중, ii) 매출거래의 복잡성과 발생빈도 등을 고려하여 해당 항목을 핵심감사사항에 포함하였습니다.

##### - 감사에서 다루어진 방법

우리는 2021년 회사의 매출거래 전부 중 Sampling된 개별매출거래에 대하여 다음과 같은 감사절차를 수행하였습니다.

- 회사가 적용한 수익인식기준에 대해 질문과 검토 수행
- Sampling된 개별 매출거래에 대한 관련 증빙검토를 통한 거래실재성의 확인
- Sampling된 개별 매출거래가 한국채택국제회계기준 "제1115호 고객과의 계약에서 생기는 수익"에 따른 수익인식 기준에 충족하는지 여부에 대한 검토
- Sampling된 개별 매출거래가 적절한 금액으로 적시에 회사의 재무제표에 반영되는지 여부에 대한 검토

#### 나. 재고자산의 평가

회사의 재고자산은 2021년 12월 31일현재 8,698백만원으로 재무제표에서 6.6%를 차지하고 있습니다.

우리는 i) 재고자산 평가를 위한 순실현재가치 산출시 회사 경영진의 유의적인 추정 및 판단이 수반됨에 따라 추정에 편의가 발생할 수 있음, ii) 재고자산 및 매출원가가 재무제표에서 차지하는 금액이 유의적임등을 고려하여 해당 항목을 핵심감사사항에 포함하였습니다.

##### - 감사에서 다루어진 방법

- 회사의 재고자산 평가를 위한 회계정책의 적정성 및 일관성 확인
- 재고자산 평가대상에 포함되는 재고자산 리스트의 실재성과 완전성 확인
- 경영진이 제시한 미래 순실현재가치의 적정성 확인
- 회사가 수행한 재고자산평가충당금 계산내역 확인

#### 재무제표에 대한 경영진과 지배기구의 책임

경영진은 한국채택국제회계기준에 따라 이 재무제표를 작성하고 공정하게 표시할 책임이 있으며, 부정이나 오류로 인한 중요한 왜곡표시가 없는 재무제표를 작성하는데 필요하다고 결정한 내부통제에 대해서도 책임이 있습니다.

경영진은 재무제표를 작성할 때, 회사의 계속기업으로서의 존속능력을 평가하고 해당되는 경우, 계속기업 관련 사항을 공시할 책임이 있습니다. 그리고 경영진이 기업을 청산하거나 영업을 중단할 의도가 없는 한, 회계의 계속기업전제의 사용에 대해서도 책임이 있습니다.

지배기구는 회사의 재무보고절차의 감시에 대한 책임이 있습니다.

#### 재무제표 감사에 대한 감사인의 책임

우리의 목적은 회사의 재무제표에 전체적으로 부정이나 오류로 인한 중요한 왜곡표시가 없는지에 대하여 합리적인 확신을 얻어 우리의 의견이 포함된 감사보고서를 발행하는데 있습니다. 합리적인 확신은 높은 수준의 확신을 의미하나, 감사기준에 따라 수행된 감사가 항상 중요한 왜곡표시를 발견한다는 것을 보장하지는 않습니다. 왜곡표시는 부정이나 오류로부터 발생할 수 있으며, 왜곡표시가 재무제표를 근거로 하는 이용자의 경제적 의사결정에 개별적으로 또는 집합적으로 영향을 미칠 것이 합리적으로 예상되면, 그 왜곡표시는 중요하다고 간주됩니다.

감사기준에 따른 감사의 일부로서 우리는 감사의 전 과정에 걸쳐 전문가적 판단을 수행하고 전문가적 의구심을 유지하고 있습니다. 또한, 우리는:

- 부정이나 오류로 인한 재무제표의 중요왜곡표시위험을 식별하고 평가하며 그러한 위험에 대응하는 감사절차를 설계하고 수행합니다. 그리고 감사의견의 근거로서 충분하고 적합한 감사증거를 입수합니다. 부정은 공모, 위조, 의도적인 누락, 허위진술 또는 내부통제 무력화가 개입될 수 있기 때문에 부정으로 인한 중요한 왜곡표시를 발견하지 못할 위험은 오류로 인한 위험보다 큽니다.
- 상황에 적합한 감사절차를 설계하기 위하여 감사와 관련된 내부통제를 이해합니다. 그러나 이는 내부통제의 효과성에 대한 의견을 표명하기 위한 것이 아닙니다.
- 재무제표를 작성하기 위하여 경영진이 적용한 회계정책의 적합성과 경영진이 도출한 회계추정치와 관련 공시의 합리성에 대하여 평가합니다.
- 경영진이 사용한 회계의 계속기업전제의 적절성과, 입수한 감사증거를 근거로 계속기업으로서의 존속능력에 대하여 유의적 의문을 초래할 수 있는 사건이나, 상황과 관련된 중요한 불확실성이 존재하는지 여부에 대하여 결론을 내립니다. 중요한 불확실성이 존재한다고 결론을 내리는 경우, 우리는 재무제표의 관련 공시에 대하여 감사보고서에 주의를 환기시키고, 이들 공시가 부적절한 경우 의견을 변형시킬 것을 요구받고 있습니다. 우리의 결론은 감사보고서일까지 입수된 감사증거에 기초하나, 미래의 사건이나 상황이 회사의 계속기업으로서 존속을 중단시킬

수 있습니다.

·공시를 포함한 재무제표의 전반적인 표시와 구조 및 내용을 평가하고, 재무제표의 기초가 되는 거래와 사건을 재무제표가 공정한 방식으로 표시하고 있는지 여부를 평가합니다.

우리는 여러 가지 사항들 중에서 계획된 감사범위와 시기 그리고 감사 중 식별된 유의적 내부 통제 미비점 등 유의적인 감사의 발견사항에 대하여 지배기구와 커뮤니케이션합니다.

또한, 우리는 독립성 관련 윤리적 요구사항들을 준수하고, 우리의 독립성 문제와 관련된다고 판단되는 모든 관계와 기타사항들 및 해당되는 경우 관련 제도적 안전장치를 지배기구와 커뮤니케이션한다는 진술을 지배기구에게 제공합니다.

우리는 지배기구와 커뮤니케이션한 사항들 중에서 당기 재무제표감사에서 가장 유의적인 사항들을 핵심감사사항으로 결정합니다. 법규에서 해당 사항에 대하여 공개적인 공시를 배제하거나, 극히 드문 상황으로 우리가 감사보고서에 해당 사항을 기술함으로 인한 부정적 결과가 해당 커뮤니케이션에 따른 공익적 효익을 초과할 것으로 합리적으로 예상되어 해당 사항을 감사보고서에 커뮤니케이션해서는 안 된다고 결론을 내리는 경우가 아닌 한, 우리는 감사보고서에 이러한 사항들을 기술합니다.

이 감사보고서의 근거가 된 감사를 실시한 업무수행이사는 최양규입니다.

신 한 회 계 법 인

대 표 이 사 최 종 만



## IV. 영업보고서

## 1. 회사의 개황

### 1) 회사의 목적

1. 소프트웨어 개발, 판매, 임대업에 관한 사업
2. 정보화 구축사업
3. 별정통신사업, 부가통신사업
4. 임대업 및 전대업
5. 네트워크 및 관련 시스템 매니지먼트사업
6. 인터넷콘텐츠 제작 및 서비스 사업
7. 통신 및 컴퓨터 하드웨어 개발, 제조 및 판매 및 임대업과 관련 기술 용역업
8. 통신판매업
9. 정보시스템 컨설팅에 관한 사업
10. 정보처리 수탁관리에 관한 사업
11. 정보통신업무 제공에 관한 사업
12. 전기공사, 기계설비, 정보통신 공사 및 소방시설공사에 관한 사업
13. 이동통신 시스템운영에 관한 사업
14. 유선방송 운영 및 프로그램 공급에 관한 사업
15. 교육훈련 서비스에 관한 사업
16. 사회교육시설 및 복지시설에 관한 사업
17. 인력공급 및 고용알선에 관한 사업
18. 콜센터 및 텔레마케팅 서비스에 관한 사업
19. 국내외 무역 및 통관업
20. 광고 대행업 및 광고물 개발, 제작, 판매업
21. 인쇄 출판업 및 판매, 촉진사업
22. 센서부품 제조 및 자동제어 관련업
23. 사무자동화, 빌딩자동화 시스템 구축 및 서비스에 관한 사업
24. 관광위락 및 요식업
25. 2차전지 판매사업
26. 항만운송사업, 항만시설 유지 관리업

27. 항공운송 주선업, 항공운송사업, 항공화물 운송대리점업, 상업서류송달업
28. 포장사업
29. 화물자동차운수사업(운송사업, 운송주선사업, 운송가맹사업), 자동차대여사업
30. 해상운송사업, 해상화물운송주선업, 해운대리점업
31. 화물터미널사업, 복합운송 주선업
32. 주차장 운영업 등 운송관련 서비스업
33. 이사화물운송사업
34. 도매, 소매업(유통업)
35. 물류, 도매배송업
36. 위 각호에 관련한 부대사업 일체

## 2) 중요한 사업의 내용

### ○ DSC사업부

물리적 공간에 디지털기기, 유무선 네트워크, 소프트웨어 등 다양한 첨단 IT기술과 디자인을 적용한 '융복합형 IT 비즈니스 모델'로 컨택센터, 도서관, 박물관, 복합쇼핑몰 등 적용 범위가 점차 확대되고 있습니다. 또한 온라인 상거래가 증가함에 따라 메신저, 모바일SNS, 인공지능 챗봇 등 텍스트 기반 및 비디오 등 멀티채널을 활용하는 옴니채널 컨택센터로 변화되고 있습니다. 이로 인해 기존 고객의 문의 전화를 받는 역할 이외에도 정보제공, 기업의 이미지 제고 및 마케팅 등의 역할로 확대되고 있습니다.

금융 분야에서는 ASP서비스를 선호하였던 외국계 회사 이외에도 국내 금융 부문과 다른 산업 부문도 초기 도입 비용을 절감하고, 기술력 부재에 의한 시행착오와 사업의 급격한 변화에 대응하고자 구축과 직접 운영 대신 ASP서비스를 선호하는 회사가 증가해왔습니다.

당사의 DSC사업의 공유플랫폼은 고객 상담 업무가 수행되는 물리적 공간과 지능적 정보통신 기술을 결합한 플랫폼으로 고객 정보를 수집·활용하는 업무에 적용되고 있으며, 코로나19 팬데믹으로 촉발된 컨택센터 산업변화에 대응하기 위하여 클라우드 기반의 SaaS, LaaS, PaaS 서비스에 챗봇 등 인공지능과 음성인식기술, 빅데이터 분석기법을 활용하는 기술 개발을 수행하고 있습니다.

○ SM사업부

시스템 개발, 프로젝트, 유지보수를 중심으로 사업을 전개하고 있으며, 주요 유지보수 대상은 한일 그룹사의 전사적 자원관리시스템(ERP), 그룹웨어, 전자전표(e-Accounting), 인사시스템, 위치기반의 차량관제서비스, 출하자동화 시스템 등입니다.

2022년 SM사업은 '통합 ERP' 프로젝트를 진행하고 있으며, 2022년에는 한일시멘트 및 한일현대시멘트에 서비스할 예정이며 점진적으로 한일 전 계열사에 서비스를 확대할 계획입니다.

○ SS사업부

전 세계의 기업과 기관들은 코로나19 상황에서도 생산성을 유지하기 위해 디지털솔루션으로 급전환하기 시작했으며 이를 통한 IT 시스템 수요가 지속적으로 증가할 것으로 기대됩니다. 또한 전세계적으로 개인 및 기업들이 생성하는 디지털 데이터가 기하급수적으로 증가하고 있고, 이러한 대용량 데이터(Big data)를 기업들이 효율적으로 관리하기 위한 방안이 요구되는 상황입니다.

이러한 현황에 발맞추어 연계된 시장확대의 가능성을 대비하여 IT 시스템 및 솔루션 공급을 기반으로 고객과의 접점을 확대시키는 한편 효율적으로 전문 기술 서비스를 공급하고자 노력하고 있습니다.

2022년도에는 그동안 위축되었던 기업 및 기관의 IT 투자 활성이 기대되며 기존 시스템 유통의 안정화 및 OEM 기반의 영업 강화로 목표를 달성할 계획입니다.

○ 보안사업부문

보안사업부문은 고객이 접하는 다양한 보안 이슈의 대응을 위한 하드웨어, 소프트웨어 솔루션을 공급하고 있습니다.

레거시 및 차세대 방화벽 솔루션의 글로벌 선두 솔루션인 포티넷 제품을 필두로 RSA, Ruckus, Rapid7과 같은 각 분야 선두 외산 솔루션을 국내에 수입하여 판매하고 있으며, 국내 공공기관 고객들에게 파이오링크, 시큐위즈, 엑스게이트, 아라드네트웍스의 국산 방화벽, 네트워크 솔루션 등을 총판으로써 공급하고 있습니다.

계속 진화하고 변화하는 보안 공격의 특성상 새로운 위협에 대응하기 위해 적극적으로 신규 솔루션 발굴을 하고 있으며 최근 IT인프라 환경이 클라우드 환경으로의 전환이 가속화됨에 따라 클라우드 환경하에서의 다양한 보안 솔루션이 새로이 출시되고 있어 이러한 환경에 대응하기 위한 솔루션들을 발굴하고 있습니다.

향후 단순히 장비를 납품하는 유통사가 아닌 다양한 보안 이슈에 대응하고 최적의 솔루션을 제안할 수 있는 보안전문 회사로의 역량을 확보하고자 합니다.

### 3) 사업장 현황

(2021년 12월 31일 기준)

사업장 구분	주요 사업	소재지
본사	DSC사업, SM사업, SS사업, 보안사업	서울시 서초구 서초동 1587 한일시멘트빌딩 3, 4층
서교오피스	DSC사업(컨택센터사업), 보안사업	서울시 마포구 양화로8길 9 우리빌딩 3,4,5층

### 4) 임직원 현황

(2021년 12월 31일 기준)

구분	직원 수(명)						비고
	임원	관리사무직	연구/개발직	SE	영업직	합계	
남	10	15	14	86	21	146	-
여	-	8	5	15	1	29	-
합계	10	23	19	101	22	175	-

※ 계약직원 포함

### 5) 회사의 조직도

(2022년 3월 1일 기준)

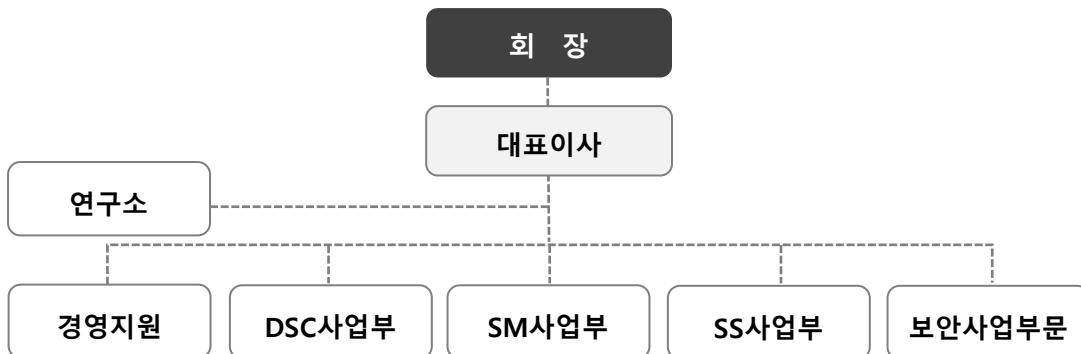

6) 주식에 관한 사항

1. 발행한 주식의 종류와 수

(2021년 12월 31일 기준)

주식의 종류	주식수(주)	액면총액(원)	구성비(%)
기명식보통주	11,954,227	5,977,113,500	100
합계	11,954,227	5,977,113,500	100

2. 자본금 변동 현황

(단위 : 천원 / 2021년 12월 31일 기준)

일자	증자내용	종류	수량	주당 액면가액	변동 자본금	변동 후 자본금
'98.08.26	법인설립	기명식 보통주식	10,000주	5,000원	50,000	50,000
'99.08.03	유상증자		10,000주	5,000원	50,000	100,000
'00.01.11	유상증자		4,000주	5,000원	20,000	120,000
'00.01.29	무상증자		144,000주	5,000원	720,000	840,000
'00.02.19	유상증자		29,050주	5,000원	145,250	985,250
'00.02.29	무상증자		295,575주	5,000원	1,477,875	2,463,125
'00.04.14	유상증자		4,818주	5,000원	24,090	2,487,215
'00.06.04	액면분할		4,476,987주	500원	-	2,487,215
'06.01.18	상장공모		6,607,000주	500원	816,285	3,303,500
'07.06.27	유상증자		1,982,100주	500원	991,050	4,294,550
'08.03.20	유상증자		2,576,730주	500원	1,288,365	5,582,915
'13.01.02	합병증자		788,397주	500원	394,199	5,977,114

3. 주식사무

결산일	12월 31일
정기주주총회개최	결산일 종료 후 3개월 이내
주식업무 대행기관	한국예탁결제원
공고방법	당사 홈페이지(www.hanilnetworks.com)

7) 사채에 관한 사항

- 해당사항 없음.

## 2. 영업의 경과 및 성과

### 1) 영업의 개황

계속되는 코로나19로 인해 주주 여러분의 불안과 걱정이 크셨을 거라 생각이 됩니다. 한일네트웍스 주식회사는, 이러한 주주님들의 관심과 지원, 그리고 임직원들의 노력 덕분에 어려운 시기를 잘 버틸 수 있었고 실적 또한 전년보다 증가하여 연결기준 매출 1,283억 원, 영업이익 130억 원, 당기순이익 93억 원을 기록할 수 있었습니다.

IT 시장조사기관 KRG에 따르면 2021년은 코로나19로 대내외적으로 힘든 시기를 보냈지만 비대면 서비스 및 재택근무가 부상하면서 관련 IT 수요가 증가되어 시장이 확대되었고, 이러한 현상 아래 2022년 국내 기업용 ICT 시장은 2021년 대비 3.2% 성장한 35조 1,500억 원이 될 것으로 예상하였습니다.

국내 기업들이 2022년 우선순위로 꼽은 IT 운영계획은 ‘기존 시스템 안정화 및 효율성 제고’입니다. 기존에 사용 중인 시스템을 좀 더 효율적으로 운영하고, 성능을 개선하는 방안을 첫 순위로 꼽았습니다. 회사는 이러한 시장 변화에 유연하게 대응하여 지속적으로 성장하고자 노력을 다할 것입니다.

지난해 우리 회사는 어려운 위기 상황에서도 전 임직원이 합심하여 내실 경영을 목표로 난관을 극복하고 최선의 성과를 기록하였습니다. 앞으로도 한일네트웍스 임직원은 각자의 업무에서 회사의 발전을 위해 최선을 다할 것이며, 주주님들의 아낌없는 애정과 관심을 부탁드립니다.

### 2) 사업유형별 매출 실적

(단위 : 천원)

매출유형	품 목	제24기	제23기	제22기
서비스매출	유지보수 외	77,586,323	73,063,660	67,287,727
상품매출	네트워크 장비 외	50,760,564	44,362,968	54,326,805
합 계		128,346,887	117,426,628	121,614,532

### 3) 주요설비 신설 및 확장과 자금조달 상황

(단위 : 천원)

조 달 원 천	기초잔액	신규조달	상환등감소	기말잔액
은 행	10,000,000	-	5,000,000	5,000,000
기 타	-	-	-	-
총 계	10,000,000	-	5,000,000	5,000,000

### 3. 주요주주현황

(2021년 12월 31일 기준)

성명(법인명)	소유주식수	지분율	회사와의 거래관계	비고
한일홀딩스(주)	5,989,532주	50.10%	매출 등	

※ 5%이상 보유 주주

### 4. 모회사, 자회사 및 기업결합 사항 등

#### 1) 모회사 현황

(단위 : 백만원, 주, %) (2021년 12월 31일 기준)

모회사				당사와의 관계		거래 관계
회사명	소재지	자본금	주요업종	소유 주식수	소유 비율	
한일홀딩스(주)	서울시 서초구 서초동 1587 한일시멘트빌딩	31,342	지주사업	5,989,532주	50.10%	매출 등

※ 특수관계인 포함

#### 2) 자회사 현황

(단위 : 백만원, 주, %) (2021년 12월 31일 기준)

자회사				당사와의 관계		거래 관계
회사명	소재지	자본금	주요업종	소유 주식수	소유 비율	
에프앤센터(주)	서울시 서초구 서초동 1587 한일시멘트빌딩	50	소프트웨어 개발업	10,000	100.00	도급 계약



3) 모·자 회사에 대한 임원 겸직사항

(2021년 12월 31일 기준)

겸직임원		겸직회사	
성명	직위	회사명	직위
허기호	회장	한일홀딩스(주)	대표이사 회장
이진선	상무보	에프앤센터(주)	대표이사

5. 최근 3년간 영업실적 및 재산상태

1) 영업실적 (연결기준)

(단위 : 원)

과목	제 24 기 (2021.01.01~2021.12.31)	제 23 기 (2020.01.01~2020.12.31)	제22기 (2019.01.01~2019.12.31)
1. 매출액	128,347,997,984	117,435,554,382	121,634,724,628
2. 매출원가	109,621,047,568	101,326,599,471	105,422,263,513
3. 매출총이익	18,726,950,416	16,108,954,911	16,212,461,115
4. 판매비와관리비	5,715,057,467	6,101,427,795	7,489,826,181
5. 영업이익	13,011,892,949	10,007,527,116	8,722,634,934
6. 금융수익	381,177,314	519,403,777	488,203,344
7. 금융비용	666,119,063	1,037,907,724	765,947,281
8. 기타수익	494,796,901	616,925,353	511,376,828
9. 기타비용	1,311,322,631	326,885,788	283,721,526
10. 법인세차감전순이익	11,910,425,470	9,779,062,734	8,672,546,299
11. 법인세비용	2,599,287,881	2,177,114,707	1,631,615,714
12. 당기순이익	9,311,137,589	7,601,948,027	7,040,930,585

2) 영업실적 (별도기준)

(단위 : 원)

과목	제 24 기 (2021.01.01~2021.12.31)	제 23 기 (2020.01.01~2020.12.31)	제22기 (2019.01.01~2019.12.31)
1. 매출액	128,346,887,201	117,426,628,132	121,614,532,330
2. 매출원가	109,931,816,575	101,737,526,789	105,696,720,150
3. 매출총이익	18,415,070,626	15,689,101,343	15,917,812,180
4. 판매비와관리비	5,483,562,210	5,816,689,977	7,298,391,841

5. 영업이익	12,931,508,416	9,872,411,366	8,619,420,339
6. 금융수익	380,044,905	520,225,693	493,582,597
7. 금융비용	666,119,063	1,037,907,724	765,947,281
8. 기타수익	462,711,499	616,889,292	511,319,208
9. 기타비용	1,311,322,627	326,885,788	283,721,526
10. 법인세차감전순이익	11,796,823,130	9,644,732,839	8,574,653,337
11. 법인세비용	2,601,536,575	2,166,468,961	1,620,847,494
12. 당기순이익	9,195,286,555	7,478,263,878	6,953,805,843

### 3) 재산상태 (연결기준)

(단위 : 원)

과 목	제24기 기말 (2021.12.31현재)	제 23 기 기말 (2020.12.31현재)	제22기 기말 (2019.12.31현재)
< 자 산 >			
1. 유동자산	49,713,322,889	45,524,276,251	43,699,029,504
2. 비유동자산	83,055,491,334	90,352,856,386	81,173,808,478
자 산 총 계	132,768,814,223	135,877,132,637	124,872,837,982
< 부 채 >			
1. 유동부채	38,645,691,726	37,229,163,096	31,748,536,354
2. 비유동부채	13,820,351,763	22,039,998,199	25,759,444,016
부 채 총 계	52,466,043,489	59,269,161,295	57,507,980,370
< 자 본 >			
1. 지배기업소유주지분	80,302,770,734	76,607,971,342	67,364,857,612
1) 자본금	5,977,113,500	5,977,113,500	5,977,113,500
2) 기타불입자본	17,082,430,128	22,813,395,068	22,813,395,068
3) 기타자본구성요소	8,087,734,457	5,097,637,997	299,682,887
4) 이익잉여금	49,155,492,649	42,719,824,777	38,274,666,157
2. 비지배기업소유주지분	-	-	-
자 본 총 계	80,302,770,734	76,607,971,342	67,364,857,612
부채와 자본총계	132,768,814,223	135,877,132,637	124,872,837,982

4) 재산상태 (별도기준)

(단위 : 원)

과 목	제24기 기말 (2021.12.31현재)	제 23 기 기말 (2020.12.31현재)	제22기 기말 (2019.12.31현재)
< 자 산 >			
1. 유동자산	49,457,722,606	45,382,402,330	43,562,137,310
2. 비유동자산	83,044,087,783	90,340,990,795	81,283,302,214
자 산 총 계	132,501,810,389	135,723,393,125	124,845,439,524
< 부 채 >			
1. 유동부채	38,620,390,838	37,191,979,260	31,704,211,050
2. 비유동부채	13,725,051,990	21,943,512,010	25,674,523,659
부 채 총 계	52,345,442,828	59,135,491,270	57,378,734,709
< 자 본 >			
1. 자본금	5,977,113,500	5,977,113,500	5,977,113,500
2. 기타불입자본	17,082,430,128	22,813,395,068	22,813,395,068
3. 기타자본구성요소	8,087,734,457	5,097,637,997	299,682,887
4. 이익잉여금	49,009,089,476	42,699,755,290	38,376,513,360
자 본 총 계	80,156,367,561	76,587,901,855	67,466,704,815
부채와 자본총계	132,501,810,389	135,723,393,125	124,845,439,524

6. 회사가 대처할 과제

- “2. 영업의 경과 및 성과”의 1) 영업의 개황 (본 자료 P.21) 참조

7. 이사 및 감사 현황

(2021년 12월 31일 기준)

구 분	성 명	직 위	담당업무 또는 주된 직무	회사와의 거래관계	비고
상 근	박 지 훈	대표이사	총 괄	없 음	등기
”	이 재 승	전 무	SM · SS 사업부 총괄	”	등기
비상근	강 문 석	사외이사	경 영 자 문	”	등기
상 근	김 재 덕	감 사	감 사	”	등기

## 8. 회사, 회사 및 자회사 또는 회사의 자회사의 타회사에 대한 출자현황

(2021년 12월 31일 기준)

타회사 명칭	투자 및 출자회사 (당사 또는 자회사)	타회사에 출자한		당사에 출자한	
		소유주식수	소유비율	소유주식수	소유비율
에프앤센터(주)	한일네트웍스(주)	10,000 주	100.00%	-	-
한국단지(주)	한일네트웍스(주)	312,450주	3.00%	-	-
(주)전주방송	한일네트웍스(주)	788,000주	14.07%	-	-
(주)코모텍	한일네트웍스(주)	9,375주	1.27%	-	-
(주)후이즈 글로벌네트워크	한일네트웍스(주)	25,428주	0.50%	-	-
(주)한국경제신문	한일네트웍스(주)	2,128주	0.01%	-	-
인터베스트 신성장 투자조합	한일네트웍스(주)	54.66좌	2.00%	-	-
(주)한국씨씨에스	한일네트웍스(주)	147주	0.20%	-	-
한일홀딩스(주)	한일네트웍스(주)	-	-	5,989,532 주	50.10%

## 9. 주요채권자 등

(2021년 12월 31일 기준)

성명(법인명)	채권액(원)	채권자보유당사주식수	비고
산업은행	5,005,843,836	-	-
델인터내셔널(주)	2,449,175,131	-	-
Fortinet	2,326,464,718	-	-

## 10. 결산기 후에 생긴 중요한 사실

- 해당사항없음.

## 11. 기타 영업에 관한 중요한 사항

- 해당사항없음.

# V. 내부회계관리제도 운영실태보고서

# 1. 내부회계관리제도 운영실태보고서

본 대표이사 및 내부회계관리자는 2021년 12월 31일 현재 동일자로 종료하는 회계연도에 대한 당사의 내부회계관리제도의 설계 및 운영실태를 평가하였습니다.

내부회계관리제도의 설계 및 운영에 대한 책임은 본 대표이사 및 내부회계관리자를 포함한 회사의 경영진에 있습니다. 본 대표이사 및 내부회계관리자는 회사의 내부회계관리제도가 신뢰할 수 있는 재무제표의 작성 및 공시를 위하여 재무제표의 왜곡을 초래할 수 있는 오류나 부정행위를 예방하고 적발할 수 있도록 효과적으로 설계 및 운영되고 있는지의 여부에 대하여 평가하였습니다. 본 대표이사 및 내부회계관리자는 내부회계관리제도의 설계 및 운영실태 평가를 위해 내부회계관리제도운영위원회에서 발표한 '내부회계관리제도 모범기준'을 사용하였습니다.

본 대표이사 및 내부회계관리자의 내부회계관리제도 운영실태 평가결과, 2021년 12월 31일 현재 당사의 내부회계관리제도는 '내부회계관리제도 모범기준'에 근거하여 볼 때, 중요성의 관점에서 효과적으로 설계되어 운영되고 있다고 판단됩니다.

본 대표이사 및 내부회계관리자는 보고내용이 거짓으로 기재되거나 표시되지 아니하였고, 기재하거나 표시하여야 할 사항을 빠뜨리고 있지 아니함을 확인하였습니다. 또한 본 대표이사 및 내부회계관리자는 보고내용에 중대한 오해를 일으키는 내용이 기재되거나 표시되지 아니하였다는 사실을 확인하였으며, 충분한 주의를 다하여 보고 내용의 기재사항을 직접 확인 검토하였습니다.

2022년 3월 28일

한 일 네 트 워크 스 주 식 회 사

대 표 이 사 박 지 훈

내부회계관리자 박 지 훈

## VI. 재무제표

### <연결 재무상태표>

제24기 2021.12.31 현재

제23기 2020.12.31 현재

(단위: 원)

과 목	제 24 기말	제 23 기말
자 산		
I. 유동자산	49,713,322,889	45,524,276,251
1. 현금및현금성자산	13,871,727,685	12,892,042,567
2. 단기금융상품	6,422,142,650	7,424,476,000
3. 매출채권	18,577,540,531	17,580,969,491
4. 기타채권	149,256,669	26,574,846
5. 재고자산	8,698,975,458	5,585,532,745
6. 기타유동자산	1,993,679,896	2,014,680,602
II. 비유동자산	83,055,491,334	90,352,856,386
1. 장기금융상품	50,000,000	51,000,000
2. 유형자산	38,236,423,834	46,876,092,897
3. 무형자산	266,517,877	323,963,737
4. 기타금융자산	43,996,752,912	41,227,841,592
5. 이연법인세자산	296,606,149	1,775,648,409
6. 기타비유동자산	209,190,562	98,309,751
자 산 총 계	132,768,814,223	135,877,132,637
부 채		
I. 유동부채	38,645,691,726	37,229,163,096
1. 매입채무	10,901,499,764	9,155,315,846
2. 기타채무	3,702,165,006	3,450,236,981
3. 유동성장기차입금	5,000,000,000	-
4. 단기차입금	-	5,000,000,000
5. 당기법인세부채	951,160,210	1,206,201,449
6. 기타유동부채	3,353,178,892	2,170,820,547
7. 유동성리스부채	14,737,687,854	16,246,588,273
II. 비유동부채	13,820,351,763	22,039,998,199



과 목	제 24 기말	제 23 기말
1. 장기차입금	-	5,000,000,000
2. 순확정급여부채	578,178,603	761,963,783
3. 기타비유동부채	341,944,920	106,014,247
4. 리스부채	12,900,228,240	16,172,020,169
부 채 총 계	52,466,043,489	59,269,161,295
자 본		
I. 지배기업소유주지분	80,302,770,734	76,607,971,342
1. 자본금	5,977,113,500	5,977,113,500
2. 기타불입자본	17,082,430,128	22,813,395,068
3. 기타자본구성요소	8,087,734,457	5,097,637,997
4. 이익잉여금	49,155,492,649	42,719,824,777
II. 비지배기업소유주지분		
자 본 총 계	80,302,770,734	76,607,971,342
부 채 및 자 본 총 계	132,768,814,223	135,877,132,637

### <연결 포괄손익계산서>

제 24 기 (2021.01.01 부터 2021.12.31 까지)

제 23 기 (2020.01.01 부터 2020.12.31 까지)

(단위: 원)

과 목	제 24 기	제 23 기
I. 매출액	128,347,997,984	117,435,554,382
II. 매출원가	109,621,047,568	101,326,599,471
III. 매출총이익	18,726,950,416	16,108,954,911
1. 판매비와관리비	5,715,057,467	6,101,427,795
IV. 영업이익(손실)	13,011,892,949	10,007,527,116
1. 금융수익	381,177,314	519,403,777
2. 금융비용	666,119,063	1,037,907,724
3. 기타수익	494,796,901	616,925,353
4. 기타비용	1,311,322,631	326,885,788
V. 법인세비용차감전순이익(손실)	11,910,425,470	9,779,062,734
VI. 법인세비용(수익)	2,599,287,881	2,177,114,707
VII. 연결당기순이익(손실)	9,311,137,589	7,601,948,027
VIII. 법인세차감후 기타포괄이익(손실)	2,983,641,223	4,390,637,913
1. 후속적으로 당기손익으로 재분류되지 않는 항목	2,983,641,223	4,390,637,913
(1) 확정급여제도의 재측정요소	(6,455,237)	(407,317,197)
(2) 기타포괄손익공정가치측정금융자산평가손익	2,990,096,460	4,797,955,110
2. 후속적으로 당기손익 재분류 되는 항목	-	-
IX. 당기총포괄손익	12,294,778,812	11,992,585,940
X. 당기순이익(손실)의 귀속	9,311,137,589	7,601,948,027
1. 지배기업소유주지분	9,311,137,589	7,601,948,027
2. 비지배기업소유지분	-	-
XI. 당기총포괄이익의 귀속	12,294,778,812	11,992,585,940
1. 지배기업소유주지분	12,294,778,812	11,992,585,940
2. 비지배기업소유지분	-	-
XII. 지배기업소유주지분에 대한 주당이익		
1. 기본주당순이익(손실)	785	636

### <연결 자본변동표>

제 24 기 (2021.01.01 부터 2021.12.31 까지)

제 23 기 (2020.01.01 부터 2020.12.31 까지)

(단위: 원)

과 목	지배기업소유주지분				총 계
	자 본 금	기타불입자본	기타자본 구성요소	이익잉여금	
2020.01.01(기초자본)	5,977,113,500	22,813,395,068	299,682,887	38,274,666,157	67,364,857,612
확정급여제도의 재측정요소	-	-	-	(407,317,197)	(407,317,197)
기타포괄손익공정가치측정 금융자산의평가	-	-	4,797,955,110	-	4,797,955,110
연차배당	-	-	-	(2,749,472,210)	(2,749,472,210)
당기순이익(손실)	-	-	-	7,601,948,027	7,601,948,027
2020.12.31(기말자본)	5,977,113,500	22,813,395,068	5,097,637,997	42,719,824,777	76,607,971,342
2021.01.01(기초자본)	5,977,113,500	22,813,395,068	5,097,637,997	42,719,824,777	76,607,971,342
확정급여제도의 재측정요소	-	-	-	(6,455,237)	(6,455,237)
기타포괄손익공정가치측정 금융자산의평가	-	-	2,990,096,460	-	2,990,096,460
연차배당	-	-	-	(2,869,014,480)	(2,869,014,480)
자기주식	-	(5,730,964,940)	-	-	(5,730,964,940)
당기순이익(손실)	-	-	-	9,311,137,589	9,311,137,589
2021.12.31(기말자본)	5,977,113,500	17,082,430,128	8,087,734,457	49,155,492,649	80,302,770,734

### <연결 현금흐름표>

제 24 기 (2021.01.01 부터 2021.12.31 까지)

제 23 기 (2020.01.01 부터 2020.12.31 까지)

(단위: 원)

과 목	제 24 기	제 23 기
I. 영업활동으로 인한 현금흐름	38,619,489,017	39,108,401,528
1. 당기순이익	9,311,137,589	7,601,948,027
2. 현금의 유출이 없는 비용 등의 가산	34,304,549,746	34,906,944,565
3. 현금의 유입이 없는 수익 등의 차감	(786,859,120)	(1,077,742,012)
4. 영업활동으로 인한 자산부채의 변동	(2,306,665,951)	(55,058,482)
5. 이자의 수취	140,632,634	121,665,974
6. 이자의 지급	(118,160,256)	(226,304,949)
7. 배당금의 수령	290,020,029	277,921,400
8. 법인세의 납부	(2,215,165,654)	(2,440,972,995)
II. 투자활동으로인한 현금흐름	(2,981,052,163)	(10,917,141,996)
1. 투자활동으로인한 현금유입	21,183,444,934	17,741,280,509
단기금융상품의 감소	6,122,000,000	3,480,000,000
장기금융상품의 감소	1,000,000	-
당기손익인식금융자산의 감소	12,060,236,234	14,159,466,864
임차보증금의 감소	2,991,266,900	-
유형자산의 처분	8,941,800	101,813,645
2. 투자활동으로인한 현금유출	(24,164,497,097)	(28,658,422,505)
단기금융상품의 증가	(11,136,142,650)	(1,440,500,000)
당기손익인식금융자산의 증가	(6,000,000,000)	(17,000,006,820)
장기금융상품의 증가	-	(1,000,000)
임차보증금 증가	(1,857,453,000)	(1,585,337,540)
유형자산의 취득	(5,162,934,247)	(8,625,172,145)
무형자산의 취득	(7,967,200)	(6,406,000)
III. 재무활동으로인한 현금흐름	(34,659,071,343)	(25,181,080,748)
1. 재무활동으로인한 현금유입	-	8,000,000,000
단기차입금의 차입	-	8,000,000,000

과 목	제 24 기	제 23 기
2. 재무활동으로인한 현금유출	(34,659,071,343)	(33,181,080,748)
자기주식의 취득	(5,730,964,940)	-
리스부채의 상환	(21,059,091,923)	(22,431,608,538)
배당금의 지급	(2,869,014,480)	(2,749,472,210)
단기차입금의 상환	(5,000,000,000)	(3,000,000,000)
유동성장기차입금의 상환	-	(5,000,000,000)
IV. 현금및현금성자산에 대한 환율변동효과	319,607	-
V. 현금및현금성자산의 증가(감소)	979,685,118	3,010,178,784
VI. 기초의 현금및현금성자산	12,892,042,567	9,881,863,783
VII. 기말의 현금및현금성자산	13,871,727,685	12,892,042,567

## <재무상태표>

제24기 2021.12.31 현재

제23기 2020.12.31 현재

(단위: 원)

과 목	제 24 기말	제 23 기말
자 산		
I. 유동자산	49,457,722,606	45,382,402,330
1. 현금및현금성자산	13,740,404,937	12,849,838,425
2. 단기금융상품	6,300,000,000	7,326,476,000
3. 매출채권	18,577,540,531	17,580,969,491
4. 기타채권	148,269,371	26,132,681
5. 재고자산	8,698,975,458	5,585,532,745
6. 기타유동자산	1,992,532,309	2,013,452,988
II. 비유동자산	83,044,087,783	90,340,990,795
1. 장기금융상품	50,000,000	51,000,000
2. 유형자산	38,236,423,834	46,876,092,897
3. 무형자산	266,517,877	323,963,737
4. 기타금융자산	43,996,752,912	41,227,841,592
5. 이연법인세자산	285,202,598	1,763,782,818
6. 기타비유동자산	209,190,562	98,309,751
자 산 총 계	132,501,810,389	135,723,393,125
부 채		
I. 유동부채	38,620,390,838	37,191,979,260
1. 매입채무	10,901,499,764	9,155,315,846
2. 기타채무	3,681,246,646	3,419,892,248
3. 유동성장기차입금	5,000,000,000	-
4. 단기차입금	-	5,000,000,000
5. 당기법인세부채	948,705,989	1,200,289,306
6. 기타유동부채	3,351,250,585	2,169,893,587
6. 유동성리스부채	14,737,687,854	16,246,588,273
II. 비유동부채	13,725,051,990	21,943,512,010

과 목	제 24 기말	제 23 기말
1. 장기차입금	-	5,000,000,000
2. 순확정급여부채	485,081,595	668,195,187
3. 기타비유동부채	339,742,155	103,296,654
4. 리스부채	12,900,228,240	16,172,020,169
부 채 총 계	52,345,442,828	59,135,491,270
자 본		
1. 자본금	5,977,113,500	5,977,113,500
2. 기타불입자본	17,082,430,128	22,813,395,068
3. 기타자본구성요소	8,087,734,457	5,097,637,997
4. 이익잉여금	49,009,089,476	42,699,755,290
자 본 총 계	80,156,367,561	76,587,901,855
부 채 및 자 본 총 계	132,501,810,389	135,723,393,125

### <포괄손익계산서>

제 24 기 (2021.01.01 부터 2021.12.31 까지)

제 23 기 (2020.01.01 부터 2020.12.31 까지)

(단위: 원)

과 목	제 24 기	제 23 기
I. 매출액	128,346,887,201	117,426,628,132
II. 매출원가	109,931,816,575	101,737,526,789
III. 매출총이익	18,415,070,626	15,689,101,343
1. 판매비와 관리비	5,483,562,210	5,816,689,977
IV. 영업이익(손실)	12,931,508,416	9,872,411,366
1. 금융수익	380,044,905	520,225,693
2. 금융비용	666,119,063	1,037,907,724
3. 기타수익	462,711,499	616,889,292
4. 기타비용	1,311,322,627	326,885,788
V. 법인세비용차감전순이익(손실)	11,796,823,130	9,644,732,839
VI. 법인세비용(수익)	2,601,536,575	2,166,468,961
VII. 당기순이익(손실)	9,195,286,555	7,478,263,878
VIII. 법인세차감후 기타포괄이익(손실)	2,973,158,571	4,392,405,372
1. 후속적으로 당기손익으로 재분류되지 않는 항목	2,973,158,571	4,392,405,372
(1) 확정급여제도의 재측정요소	(16,937,889)	(405,549,738)
(2) 기타포괄손익공정가치측정금융자산평가손익	2,990,096,460	4,797,955,110
2. 후속적으로 당기손익으로 재분류 되는 항목	-	-
IX. 당기총포괄이익	12,168,445,126	11,870,669,250
X. 주당이익		
1. 기본주당순이익(손실)	775	626



### <자본변동표>

제 24 기 (2021.01.01 부터 2021.12.31 까지)

제 23 기 (2020.01.01 부터 2020.12.31 까지)

(단위: 원)

과 목	자 본 금	기타불입자본	기타자본구성요소	이익잉여금	총 계
2020.01.01(기초자본)	5,977,113,500	22,813,395,068	299,682,887	38,376,513,360	67,466,704,815
확정급여제도의 재측정요소	-	-	-	(405,549,738)	(405,549,738)
기타포괄손익공정가치측정 금융자산의 평가	-	-	4,797,955,110	-	4,797,955,110
연차배당	-	-	-	(2,749,472,210)	(2,749,472,210)
당기순이익(손실)	-	-	-	7,478,263,878	7,478,263,878
2020.12.31(기말자본)	5,977,113,500	22,813,395,068	5,097,637,997	42,699,755,290	76,587,901,855
2021.01.01(기초자본)	5,977,113,500	22,813,395,068	5,097,637,997	42,699,755,290	76,587,901,855
확정급여제도의 재측정요소	-	-	-	(16,937,889)	(16,937,889)
기타포괄손익공정가치측정 금융자산의 평가	-	-	2,990,096,460	-	2,990,096,460
연차배당	-	-	-	(2,869,014,480)	(2,869,014,480)
자기주식	-	(5,730,964,940)	-	-	(5,730,964,940)
당기순이익(손실)	-	-	-	9,195,286,555	9,195,286,555
2021.12.31(기말자본)	5,977,113,500	17,082,430,128	8,087,734,457	49,009,089,476	80,156,367,561

### <현금흐름표>

제 24 기 (2021.01.01 부터 2021.12.31 까지)

제 23 기 (2020.01.01 부터 2020.12.31 까지)

(단위: 원)

과 목	제 24 기	제 23 기
I. 영업활동으로 인한 현금흐름	38,506,227,761	38,982,010,951
1. 당기순이익	9,195,286,555	7,478,263,878
2. 현금의 유출이 없는 비용 등의 가산	34,277,988,932	34,867,397,977
3. 현금의 유입이 없는 수익 등의 차감	(785,726,711)	(1,078,563,928)
4. 영업활동으로 인한 자산부채의 변동	(2,280,222,648)	(32,587,968)
5. 이자의 수취	140,164,718	122,463,955
6. 이자의 지급	(118,160,256)	(226,304,949)
7. 배당금의 수령	290,020,029	277,921,400
8. 법인세의 납부	(2,213,122,858)	(2,426,579,414)
II. 투자활동으로인한 현금흐름	(2,956,909,513)	(10,786,641,996)
1. 투자활동으로인한 현금유입	21,071,444,934	17,741,280,509
단기금융상품의 감소	6,010,000,000	3,360,000,000
당기손익인식금융자산의감소	12,060,236,234	14,159,466,864
장기금융상품의 감소	1,000,000	-
장기대여금의 감소	-	120,000,000
임차보증금의 감소	2,991,266,900	-
유형자산의처분	8,941,800	101,813,645
2. 투자활동으로인한 현금유출	(24,028,354,447)	(28,527,922,505)
단기금융상품의 증가	(11,000,000,000)	(1,310,000,000)
당기손익인식금융자산의 증가	(6,000,000,000)	(17,000,006,820)
장기금융상품의 증가	-	(1,000,000)
임차보증금의 증가	(1,857,453,000)	(1,585,337,540)
유형자산의 취득	(5,162,934,247)	(8,625,172,145)
무형자산의 취득	(7,967,200)	(6,406,000)
III. 재무활동으로인한 현금흐름	(34,659,071,343)	(25,181,080,748)
1. 재무활동으로인한 현금유입	-	8,000,000,000

과 목	제 24 기	제 23 기
단기차입금의 차입	-	8,000,000,000
2. 재무활동으로인한 현금유출	(34,659,071,343)	(33,181,080,748)
리스부채의 상환	(21,059,091,923)	(22,431,608,538)
배당금의 지급	(2,869,014,480)	(2,749,472,210)
단기차입금의 상환	(5,000,000,000)	(3,000,000,000)
유동성장기차입금의 상환	-	(5,000,000,000)
자기주식의 취득	(5,730,964,940)	-
IV. 현금및현금성자산에 대한 환율변동효과	319,607	-
V. 현금및현금성자산의 증가(감소)	890,566,512	3,014,288,207
VI. 기초의 현금및현금성자산	12,849,838,425	9,835,550,218
VII. 기말의 현금및현금성자산	13,740,404,937	12,849,838,425

### <이익잉여금처분계산서(안)>

제 24 기 (2021.01.01 부터 2021.12.31 까지)

제 23 기 (2020.01.01 부터 2020.12.31 까지)

(단위: 원)

과 목	제 24 기	제 23 기
I. 미처분이익잉여금(미처리결손금)	9,199,343,476	7,076,911,290
1. 전기이월미처분이익잉여금	20,994,810	4,197,150
2. 확정급여제도의 재측정요소	(16,937,889)	(405,549,738)
3. 당기순이익(손실)	9,195,286,555	7,478,263,878
II. 이익잉여금처분액	(9,100,000,000)	(7,055,916,480)
1. 임의적립금	(9,100,000,000)	(3,900,000,000)
2. 법정적립금	-	(286,902,000)
3. 배당액	-	(2,869,014,480)
가. 현금배당금 주당배당금(시가배당률) : 제23기 240원(4.7%)	-	(2,869,014,480)
IV. 차기이월미처분이익잉여금 (미처리결손금)	99,343,476	20,994,810